



les
Simultanés
du Roy René

Saison 2023 - 2024

Lundi 22 avril 2024

Après-midi - N° 64



Madame DAVIOT & Monsieur GAGLIARDINI
Beynost ; le 23 octobre

Bridge Plus

Des donnes commentées
Vos réactions
Des experts en « live »

...

♠ D65
 ♥ 72
 ♦ AR75
 ♣ ARV2
 ♠ R93
 ♥ R1043
 ♦ V92
 ♣ 964
 ♠ A107
 ♥ DV98
 ♦ 10843
 ♣ 83

♠ V842
 ♥ A65
 ♦ D6
 ♣ D1075

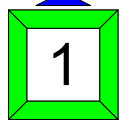

Entame : ♥ Dame

Par : Nord 3SA -1

Sud	Ouest	Nord	Est
		1 SA	—
2 ♣	—	2 ♦	—
3 SA	—	—	—

Difficulté ★★☆☆

Pas de souci pour déclarer 3SA.

Est entame de la Dame de Cœur, Ouest appelle, Nord laisse passer deux fois et, sur l'As, il défausse un Pique. Le déclarant joue quatre tours de Trèfle, que doit défausser Est ?

Deux Piques, afin de conserver tous ses Carreaux !

En effet, Nord, qui a deux Cœurs, quatre Trèfles et deux ou trois Piques (il a répondu 2♦ au Stayman), détient donc quatre ou cinq Carreaux, il faut s'accrocher au 10 quatrième, en espérant un honneur en Ouest (sinon, peu importe, Nord fera neuf levées). Bien défendu, moins un.

♠ D102
 ♥ D85
 ♦ R93
 ♣ 8542
 ♠ R765
 ♥ 3
 ♦ AD10874
 ♣ 106
 ♠ 94
 ♥ A1042
 ♦ V2
 ♣ ADV93

♠ AV83
 ♥ RV976
 ♦ 65
 ♣ R7

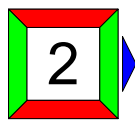

Entame : ♥ 5

Par : Ouest 3♦ +1

Sud	Ouest	Nord	Est
			1 ♣
1 ♥	X	2 ♥	—
—	3 ♦	—	—
—			

Difficulté ★★★

X = Exactement quatre cartes à Pique si vous jouez la "collante". Sinon, 1♠.

3♦ = Six cartes à Carreau, 6-10 H. Cette enchère non forcing est appelée "canapé".

Sans distribution et vulnérable, le camp Nord-Sud ne surenchérit pas.

Ouest appelle l'As de Cœur du mort et joue immédiatement Pique vers son Roi, qui tient, et laisse filer le 10 de Trèfle. Sud prend du Roi et ne peut plus rien... Les Trèfles sont affranchis, les Piques contrôlés par la coupe au mort et les Cœurs coupés. La défense ne fera plus qu'un atout et un Pique (à prendre rapidement, avant les défausses sur les Trèfles). Plus un.

Seul cet excellent timing permet de réaliser dix levées !

♠ 54
 ♥ D107
 ♦ 9852
 ♣ R1063

♠ A1092
 ♥ RV65
 ♦ 104
 ♣ AV9

♠ RDV87
 ♥ A43
 ♦ 76
 ♣ 875

3

♠ 63
 ♥ 982
 ♦ ARDV3
 ♣ D42

Entame : ♦ As
 Par : Est 3 ♠ -1

Sud	Ouest	Nord	Est
1 ♦	X	—	3 ♠
—	—	—	

Difficulté ★★ ★

3 ♠ = Cinq cartes à Pique, 8-10 H.
 Passe, en Ouest = En TPP, on ne "pousse" pas les manches.
 En revanche, en Match par Quatre, vulnérables, on dirait 4 ♠.

Sud encaisse As-Roi de Carreau puis, devant le danger représenté par les Cœurs du mort, contre-attaque du 2 de Trèfle. Est appelle le 9 du mort ; Nord prend du 10 et continue d'un petit.
 La Dame de Trèfle pousse à l'As, le déclarant joue deux tours d'atout et Trèfle. En main au Roi, Nord ne peut que jouer Cœur dans la fourchette ou coupe et défausse, juste fait.

Mais Nord n'a pas rejoué un petit, mais le Roi de Trèfle, le 2 de Sud étant prometteur, évitant la mise en main finale et obligeant Est à tenter l'impasse Cœur. Excellente défense, moins un.



Incroyable Islande

Du 28 juillet au 6 août



**A bord du
 World Explorer 5***
 A partir de 3895 €
 Pension complète, bridge inclus



Lac Majeur - Hôtel Grand Dino 4*



Du 23 juillet au 2 août 2024



Stage au lac Majeur

Hôtel «Le Grand Dino» 4*

A partir de 1375 €

7 ou 10 nuits

En demi-pension, Bridge inclus



♠ 94
 ♥ A976
 ♦ ARDV7
 ♣ 32
 ♠ AR65
 ♥ 432
 ♦ 65
 ♣ AD106
 ♠ DV103
 ♥ 5
 ♦ 832
 ♣ 98754
 ♠ 872
 ♥ RDV108
 ♦ 1094
 ♣ RV

Entame : ♠ As

Par : Sud 4♥ -1

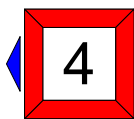

	Sud	Ouest	Nord	Est
		1 ♣	1 ♦	—
	1 ♥	—	3 ♣	—
	4 ♥	—	—	—
<i>Difficulté</i> ★★☆☆				

1♥ = Cinq cartes, ou quatre très belles, 8 H et plus.

3♣ = Fit quatrième, valeur forte de l'intervention (13-17 H).

Sur l'As de Pique, Est fournit logiquement la Dame, montrant ainsi qu'il possède également le Valet (ou la Dame sèche, ce qui est impossible ici). Souhaitant que son partenaire attaque les Trèfles (nécessaire s'il n'a pas le Roi), Ouest rejoue un petit Pique et Est, en main au 10 n'éprouve bien sûr aucune difficulté à contre-attaquer Trèfle, dans la "faible" du mort. Moins un.

Mais si Ouest encaisse le Roi de Pique, il faudra tirer l'As de Trèfle, sinon, onze levées !

A noter que le contrat de 4♠ gagne en Est-Ouest, les mains "collant" parfaitement et les Trèfles étant particulièrement amicaux. Impossible à déclarer raisonnablement, bien sûr...

<p>♠ A 1098 ♥ DV9 ♦ D76 ♣ 643</p> <p>♠ DV7 ♥ 763 ♦ 843 ♣ RD72</p> <p>♠ R632 ♥ 1082 ♦ A92 ♣ A108</p> <p>♠ 54 ♥ AR54 ♦ RV105 ♣ V95</p>	<table border="1"> <thead> <tr> <th>Sud</th> <th>Ouest</th> <th>Nord</th> <th>Est</th> </tr> </thead> <tbody> <tr> <td colspan="4" style="background-color: #e0ffe0;"></td> </tr> <tr> <td>1 ♦</td> <td>—</td> <td>1 ♠</td> <td>—</td> </tr> <tr> <td>1 SA</td> <td>—</td> <td>—</td> <td>—</td> </tr> </tbody> </table>				Sud	Ouest	Nord	Est					1 ♦	—	1 ♠	—	1 SA	—	—	—
	Sud	Ouest	Nord	Est																
1 ♦	—	1 ♠	—																	
1 SA	—	—	—																	
<p>Entame : ♣2</p> <p>Par : Sud 1SA -1</p>	<p>Difficulté ★★☆☆</p>																			

1SA = Régulier, 12-14 H, sans quatre cartes à Pique.

Ouest entame Trèfle, sa seule couleur quatrième, du 2, puisqu'il n'a pas de séquence. Est prend de l'As et rejoue le 10 (pair-impair du résidu), Ouest prend de la Dame, tire le Roi puis le 7, Est défaussant un Cœur, Sud un Pique de sa main et un Carreau du mort. L'entameur contre-attaque de la Dame de Pique pour l'As du mort, puis le déclarant affranchit ses Carreaux. En main à l'As, Est insiste à Pique, pour le Valet d'Ouest, qui en rejoue, pour le Roi de son partenaire.

Seul ce bon flanc permet de faire chuter le contrat.

Si Ouest a sélectionné l'entame du 7 de Cœur (top of nothing), Sud réalise sept levées...
Sud ayant plus souvent quatre Cœurs que quatre Trèfles, l'entame Trèfle semble meilleure.

<p>♠ R952 ♥ V9 ♦ 10754 ♣ 432</p> <p>♠ D106 ♥ A87 ♦ DV86 ♣ V95</p> <p>♠ A83 ♥ RD52 ♦ AR3 ♣ 876</p> <p>♠ V74 ♥ 10643 ♦ 92 ♣ ARD10</p>	<table border="1"> <thead> <tr> <th>Sud</th> <th>Ouest</th> <th>Nord</th> <th>Est</th> </tr> </thead> <tbody> <tr> <td colspan="3" style="background-color: #e0ffe0;"></td> <td>1 SA</td> </tr> <tr> <td>—</td> <td>3 SA</td> <td>—</td> <td>—</td> </tr> <tr> <td>—</td> <td></td> <td></td> <td></td> </tr> </tbody> </table>				Sud	Ouest	Nord	Est				1 SA	—	3 SA	—	—	—			
	Sud	Ouest	Nord	Est																
			1 SA																	
—	3 SA	—	—																	
—																				
<p>Entame : ♣Roi</p> <p>Par : Est 3SA -1</p>	<p>Difficulté ★☆☆☆</p>																			

Au contrat de 3SA, Sud entame du Roi de Trèfle, Nord fournissant le 2 (parité, à défaut d'avoir un honneur à débloquer), encaisse trois autres tours de la couleur et contre-attaque Carreau, dans un souci de neutralité (même si Nord a indiqué un honneur Pique, jouer la couleur est très dangereux, avec le 10 au mort et le Valet en main). Le déclarant tire l'As de Pique (coup de Vienne) puis les Carreaux, espérant les Cœurs partagés 3-3 ou un squeeze Cœur-Pique.

Rien ne fonctionne, une levée de chute...

Si Sud contre-attaque Pique à la cinquième levée, le déclarant passe le 10 du mort (logique, pourquoi Sud jouerait-il sous son Roi ?) et gagne son contrat...

♠ D92
 ♥ V32
 ♦ D97
 ♣ ARV9

♠ A743
 ♥ AR4
 ♦ R543
 ♣ D4

♠ R10865
 ♥ D10765
 ♦ A
 ♣ 76



♠ V
 ♥ 98
 ♦ V10862
 ♣ 108532

Entame : ♣ As
 Par : Ouest 4♠ +1

Sud	Ouest	Nord	Est
—	1 SA	—	4 ♦
—	4 ♠	—	—
—			

Difficulté ★★★

4♦ = Bicolore majeur, au moins 5-5, ambitions limitées à la manche.

Nord encaisse l'As et le Roi de Trèfle puis joue Carreau pour l'As du mort.

Le déclarant tire l'As de Pique, en coup de sonde, afin de conserver la fourchette Roi-10 du mort, Sud fournissant le Valet. Ouest poursuit par un petit Pique pour le 10, qui tient.

Onze levées grâce à ce bon maniement*.

* Principe du moindre choix.

Sud a deux fois plus de chances d'avoir le Valet sec que Dame-Valet secs.

♠ AD86
 ♥ A75
 ♦ R62
 ♣ V97

♠ R10973
 ♥ 2
 ♦ DV954
 ♣ 62

♠ V4
 ♥ RDV98643
 ♦ 73
 ♣ D

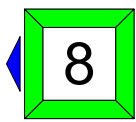

♠ 52
 ♥ 10
 ♦ A108
 ♣ AR108543

Entame : ♥ Roi
 Par : Nord 5♣ +2

Sud	Ouest	Nord	Est
—	—	1 ♣	4 ♥
5 ♣	—	—	—

Difficulté ★★★

4♥ = Barrage, huit belles cartes.

5♣ = Ou 6♣, selon votre tempérament.

Malheureusement, l'espace manque pour déterminer s'il faut jouer le chelem...

Une bonne politique dans cette situation : "payer" le barrage.

As de Cœur, deux tours d'atout en finissant au mort et Pique pour la Dame. Quand elle tient (sans trop de surprise), Roi de Carreau, Carreau pour l'As et tous les atouts. Si, comme ici, Ouest détient au moins cinq Piques et cinq Carreaux, il devra abandonner la garde d'une de ces couleurs sur le dernier atout, Nord en profitant pour y réaliser la dernière levée. Plus deux.

Les audacieux à l'enchère auront été récompensés sur cette donne !

Le conseil du mois

Avril 2024

Coupez court !

1

♠	R743
♥	R32
♦	763
♣	642



♠	A85
♥	ADV109
♦	V
♣	AR75

S	O	N	E
1♥	-	2♥	-
4♥	FIN		

4♥ par Sud, entame As de Carreau, suivi du Roi.

On parle de « coupe du côté court » et le côté court (à l'atout) est distribué 4.3.3.3. Est-ce possible ?

Oui car il détient « seulement » trois cartes à Trèfle contre quatre dans la main longue ! Si Sud commence par purger les atouts, il sera tributaire du partage 3-3 des Trèfles (36% de chances) pour ne perdre qu'un Carreau, un Trèfle et un Pique... Mais, s'il essaie de couper (si besoin) son quatrième Trèfle (du Roi, pour ne pas être surcoupé), il gagne dès qu'il ne se fait pas couper un honneur Trèfle. Carreau coupé, As de Trèfle, Pique pour le Roi, Trèfle (précaution contre un singleton en Est) pour le Roi et Trèfle. Le retour est pris en main et le dernier Trèfle est coupé du Roi. Trois tours d'atout (il faut le partage 3-2, 68% de chances, c'est mieux que 36%) et l'As de Pique font dix levées.

Les mains cachées :

Ouest	
♠	102
♥	64
♦	ARD104
♣	D1083

Est	
♠	DV96
♥	875
♦	9852
♣	V9

2

♠	85
♥	A6
♦	D9874
♣	8642



♠	AD7
♥	RDV10943
♦	5
♣	A3

S	O	N	E
2♣	-	2♦	-
3♥	-	4♥	FIN

4♥ par Sud, Valet de Trèfle.

As de Trèfle, Cœur pour l'As et Pique vers la Dame ? Si elle fait la levée, tout va bien, vous encaissez l'As et coupez votre dernier Pique, pour onze levées si vous n'êtes pas surcoupé. Mais si Ouest prend du Roi de Pique et rejoue atout, vous ne ferez que neuf levées... Un pari à 50-50 (l'impasse), ni bon ni mauvais en Tournoi par Paires.

En revanche, en Match par Quatre, vous pouvez largement améliorer vos chances de gain, en renonçant à l'impasse Pique. Après l'As de Trèfle, jouez As de Pique et Pique, ouvrant la coupe et économisant un tour d'atout. Même si la défense joue atout, vous prenez en main, coupez le troisième Pique de l'As puis faites vos atouts. (Une ligne de jeu à 100%, les Piques n'étant pas partagés 8-0...)

La Dame de Pique était un leurre, comment auriez-vous joué sans elle (avec Axx) ? Vous auriez coupé un Pique de l'As, non ?

Les mains cachées :

Ouest	
♠	RV42
♥	92
♦	R63
♣	V1097

Est	
♠	10963
♥	75
♦	AV102
♣	RD5



La boutique :

<http://www.bridgeplus.com>

<p>♠ D96 ♥ AR65 ♦ R873 ♣ RD</p> <p>♠ V10832 ♥ 1074 ♦ 2 ♣ 9852</p> <p>9</p> <p>♠ AR74 ♥ V983 ♦ 654 ♣ V4</p> <p>♠ 5 ♥ D2 ♦ ADV109 ♣ A10763</p>	Sud	Ouest	Nord	Est
			1 SA	—
	2 ♠	—	3 ♣	—
	3 ♦	—	4 ♦	—
	4 ♠	—	4 SA	—
	5 ♠	—	6 ♦	—
	—	—		
<p>Entame : ♠ Valet</p> <p>Par : Sud 6 ♦ =</p>	<i>Difficulté</i> ★★☆☆			

3 ♦ = Bicolore mineur, au moins 5-5, forcing de manche.

4 ♦ = Fit fort avec beaucoup de cartes utiles. Seule la Dame de Pique est "douteuse".

4 ♠ = Contrôle Pique, sans contrôle Cœur.

5 ♠ = Deux clés, avec la Dame d'atout.

Ouest entame du Valet de Pique, qui fait la levée, et insiste dans la couleur, Sud coupe, purge les atouts en trois tours, débloque Roi-Dame de Trèfle, joue Cœur pour sa Dame, coupe un Trèfle et défausse le dernier sur un honneur Cœur du mort. Douze levées aisées...

... qui viennent récompenser vos bonnes enchères !

<p>♠ RV6 ♥ 4 ♦ D1053 ♣ 108754</p> <p>♠ 2 ♥ V872 ♦ R964 ♣ D632</p> <p>10</p> <p>♠ A8543 ♥ D10965 ♦ A2 ♣ R</p> <p>♠ D1097 ♥ AR3 ♦ V87 ♣ AV9</p>	Sud	Ouest	Nord	Est
				1 ♠
	—	1 SA	—	2 ♥
	—	—	—	
<p>Entame : ♥ As</p> <p>Par : Est 2 ♥ =</p>	<i>Difficulté</i> ★☆☆			

Passé(1), en Sud = 1SA montrerait 16-18 H

2 ♥ = Bicolore économique, 12-18 HL.

Passé(2), en Sud = Contre serait d'appel, avec des mineures (court à Cœur).

Passé, en Ouest = Pas assez fort pour une proposition à 3 ♥.

Avec une forte opposition à Pique, Sud choisit logiquement d'entamer de l'As de Cœur, dans le but d'empêcher des coupes du côté court et de poursuivre par Roi de Cœur et Cœur.

Le déclarant prend et joue le Roi de Trèfle, affranchissant la Dame du mort, qui permettra de défausser un Pique, puis, ultérieurement, coupera un Pique mais devra en donner deux.

Seule cette bonne entame limite à huit levées.

<p>♠ 652 ♥ 6 ♦ V10963 ♣ RD105</p> <p>♠ DV7 ♥ D94 ♦ R74 ♣ 9842</p>	<p>♠ AR10943 ♥ R1073 ♦ 2 ♣ V3</p>	<table border="1"> <thead> <tr> <th>Sud</th> <th>Ouest</th> <th>Nord</th> <th>Est</th> </tr> </thead> <tbody> <tr> <td>1 ♥</td> <td>—</td> <td>1 SA</td> <td>2 ♠</td> </tr> <tr> <td>X</td> <td>3 ♠</td> <td>4 ♦</td> <td>—</td> </tr> <tr> <td>—</td> <td>—</td> <td>—</td> <td>—</td> </tr> </tbody> </table>				Sud	Ouest	Nord	Est	1 ♥	—	1 SA	2 ♠	X	3 ♠	4 ♦	—	—	—	—	—
		Sud	Ouest	Nord	Est																
1 ♥	—	1 SA	2 ♠																		
X	3 ♠	4 ♦	—																		
—	—	—	—																		
<p>Entame : ♠ As Par : Nord 4 ♦ +1</p>	<p>♠ 8 ♥ AV852 ♦ AD85 ♣ A76</p>	<p>Difficulté ★☆☆</p>																			

2♠ = Six cartes, ou cinq très belles, 11-17 HL.
 X = D'appel. Court à Pique, deuxième zone au moins.
 4♦ = Compétitif, au nom de ce joli bicolore mineur.

Est entame de l'As de Pique et contre-attaque atout, Nord laisse venir vers son Valet, Ouest prend du Roi et en rejoue, pris en main par le déclarant. Celui-ci poursuit par Pique coupé, Trèfle pour le Roi, Pique coupé de l'As, l'As de Cœur, Cœur coupé et un dernier tour d'atout.

Ensuite, quand il joue Trèfle pour l'As, le Valet tombe, ce qui lui permet de faire onze levées. Atout Pique, même si Sud trouve l'entame As de Cœur et Cœur (envisageable quand Nord n'est pas fitté et que le reste n'est guère plus attrayant), puis donne ensuite une deuxième coupe à Cœur, le contrat de 3♠ (difficile à contrer) ne chutera que de deux levées...

<p>♠ V ♥ 8765 ♦ DV92 ♣ AD104</p> <p>♠ AD932 ♥ AR2 ♦ 63 ♣ V65</p>	<p>♠ R76 ♥ DV93 ♦ 874 ♣ 732</p>	<table border="1"> <thead> <tr> <th>Sud</th> <th>Ouest</th> <th>Nord</th> <th>Est</th> </tr> </thead> <tbody> <tr> <td style="background-color: #e0ffe0;"> </td> <td>1 ♠</td> <td>—</td> <td>2 ♠</td> </tr> <tr> <td>—</td> <td>—</td> <td>X</td> <td>—</td> </tr> <tr> <td>3 ♦</td> <td>3 ♠</td> <td>—</td> <td>—</td> </tr> <tr> <td>—</td> <td>—</td> <td>—</td> <td>—</td> </tr> </tbody> </table>				Sud	Ouest	Nord	Est		1 ♠	—	2 ♠	—	—	X	—	3 ♦	3 ♠	—	—	—	—	—	—
		Sud	Ouest	Nord	Est																				
	1 ♠	—	2 ♠																						
—	—	X	—																						
3 ♦	3 ♠	—	—																						
—	—	—	—																						
<p>Entame : ♦ Dame Par : Ouest 3♠ -1</p>	<p>♠ 10854 ♥ 104 ♦ AR105 ♣ R98</p>	<p>Difficulté ★★☆☆</p>																							

X = Avec un singleton Pique, le réveil est obligatoire !
 3♠ = Compétitif, au nom de la vulnérabilité favorable.

Si la défense commence par trois tours de Carreau, Ouest peut réussir neuf levées ! Carreau coupé, As de Pique, Pique pour le Roi (Nord défusse), Pique pour le 9 puis la Dame, qui écrase le 10, puis le déclarant tire quatre tours de Cœur. Pour faire chuter ce contrat, il est indispensable que la défense encaisse immédiatement deux levées de Carreau et trois de Trèfle. (Dame de Carreau puis le 2, pair-impair du résidu, Sud prend et joue Trèfle.)

Atout Carreau, au moins neuf levées pour Sud, chuter 3♠ est un moindre mal.

♠ R53
 ♥ DV1097
 ♦ R2
 ♣ ARD
 ♠ D1087
 ♥ 862
 ♦ 1087
 ♣ 932
 ♠ AV92
 ♥ A43
 ♦ DV9
 ♣ 1086



♠ 64
 ♥ R5
 ♦ A6543
 ♣ V754

Entame : ♠ 7

Par : Sud 3SA -1

Sud	Ouest	Nord	Est
		1 ♥	—
1 SA	—	2 SA	—
3 SA	—	—	—

Difficulté ★★☆☆

1SA = "Poubelle". 6-10 H sans trois cartes à Cœur, ni quatre à Pique.
 2SA = Régulier, 18-19 H.

Ouest entame du 7 de Pique et Sud appelle un petit du mort. Comment Est doit-il agir ?

En appliquant la "règle des 11", il constate que Sud ne détient aucune carte supérieure au 7 et fournit donc le 2. Quand le 7 fait la levée, Ouest insiste dans la couleur et la défense prend les quatre premières levées et réalisera ultérieurement l'As de Cœur, moins un.

Mais si Est couvre le 7 de son partenaire, dans l'impossibilité de lui rendre la main, il ne pourra pas encaisser tous les Piques (sauf à donner le Roi du mort) et Sud gagnera son contrat...



Challes les Eaux - Les comtes de Challes 3*

Du 6 au 16 août 2024



Stage à Chambéry
 Hôtel « les Comtes de Challes » 3*
 Avec Christine Koeck
7 ou 10 nuits !
 A partir de **995 €**
 En demi-pension



Saumur

Du 19 au 26 août



Hôtel « best western Adagio »

A partir de 1150 €
demi pension – Bridge inclus
2 excursions incluses



♠ ARV96	♠ 5	♠ D 1032
♥ 6	♥ RDV3	♥ A75
♦ AD1098	♦ 765	♦ RV3
♣ A10	♣ R7432	♣ V85
	14	
	♠ 874	
	♥ 109842	
	♦ 42	
	♣ D96	

Entame : ♥ **Roi**
Par : Ovest 6♠ +1

Sud	Ouest	Nord	Est
			—
—	1 ♠	—	2 ♣
—	3 ♦	—	3 ♠
—	4 ♣	—	4 ♦
—	4 SA	—	5 ♦
—	5 ♥	—	6 ♠
—	—	—	
<i>Difficulté</i> ★★☆☆			

- 2♣ = "Drury". Fit Pique, au moins 11 DH.
- 3♦ = Bicolore 5-5 fort (16 H et plus) à honneurs concentrés.
- 3♠ = Intéressé (on laisse de la place pour l'exploration), sinon, 4♠.
- 4♣, 4♦ = Contrôle. Celui à Carreau est un honneur, dans la longue du partenaire.
- 5♦ = Une clé.
- 5♥ = Question à la Dame d'atout.
- 6♠ = Je l'ai, sans Roi annexe (celui de Carreau a déjà été annoncé).

As de Cœur, trois tours d'atout puis cinq de Carreau, pour défausser deux Trèfles du mort, As de Trèfle et Trèfle coupé. Treize levées faciles. Difficile d'enchérir le grand chelem...

<p>♠ A64 ♥ V873 ♦ 72 ♣ 8732</p> <p>♠ RD987 ♥ 965 ♦ 843 ♣ RV</p>	<p>♠ V10 ♥ AD42 ♦ A1065 ♣ D96</p>	<table border="1"> <thead> <tr> <th>Sud</th> <th>Ouest</th> <th>Nord</th> <th>Est</th> </tr> </thead> <tbody> <tr> <td>1 ♦</td> <td>1 ♠</td> <td>—</td> <td>2 SA</td> </tr> <tr> <td>—</td> <td>—</td> <td>—</td> <td>—</td> </tr> </tbody> </table>				Sud	Ouest	Nord	Est	1 ♦	1 ♠	—	2 SA	—	—	—	—
		Sud	Ouest	Nord	Est												
1 ♦	1 ♠	—	2 SA														
—	—	—	—														
<p>Entame : ♦ Roi</p> <p>Par : Est 2SA =</p>	<p>♠ 532 ♥ R10 ♦ RDV9 ♣ A1054</p>	<p>Difficulté ★★☆☆</p>															

2SA = Régulier, 13-14 H, un arrêt Carreau au moins. Dénie le fit Pique.

Avec le fit, Est utiliserait le cue-bid à 2♦ (trois atouts) ou à 3♦ (quatre atouts au moins).

Est capture le Roi de Carreau avec l'As et joue immédiatement le Valet de Pique puis le 10 surpris de la Dame. En main à l'As, Nord insiste à Carreau. Sud encaisse trois levées dans la couleur et contre-attaque As de Trèfle et Trèfle. Au mort, Est encaisse les Piques puis son As de Cœur et sa Dame de Trèfle, pour huit levées faciles. Faciles ? A condition de prendre l'entame !

Sinon, un Sud attentif contre-attaquera immédiatement Trèfle, enlevant la communication avec le mort, Nord laissant évidemment passer une fois à Pique. Dans ce cas, c'est la chute !

<p>♠ R84 ♥ AD5 ♦ 1072 ♣ AV103</p> <p>♠ 109763 ♥ 1072 ♦ R43 ♣ 65</p>	<p>♠ V5 ♥ RV983 ♦ 865 ♣ R72</p>	<table border="1"> <thead> <tr> <th>Sud</th> <th>Ouest</th> <th>Nord</th> <th>Est</th> </tr> </thead> <tbody> <tr> <td style="background-color: #e0f0e0;"> </td> <td>—</td> <td>1 ♣</td> <td>—</td> </tr> <tr> <td>1 ♦</td> <td>—</td> <td>1 SA</td> <td>—</td> </tr> <tr> <td>3 SA</td> <td>—</td> <td>—</td> <td>—</td> </tr> </tbody> </table>				Sud	Ouest	Nord	Est		—	1 ♣	—	1 ♦	—	1 SA	—	3 SA	—	—	—
		Sud	Ouest	Nord	Est																
	—	1 ♣	—																		
1 ♦	—	1 SA	—																		
3 SA	—	—	—																		
<p>Entame : ♥ 8</p> <p>Par : Nord 3SA +1</p>	<p>♠ AD2 ♥ 64 ♦ ADV9 ♣ D984</p>	<p>Difficulté ★★☆☆</p>																			

1♦ = Mieux joué que d'annoncer 3SA avec deux petits Cœurs.

1SA = Régulier, 12-14 H, sans majeure quatrième.

Nord prend l'entame Cœur de la Dame et émet trois hypothèses de crainte : Est possède cinq cartes à Cœur avec le Roi de Trèfle et Ouest détient le Roi de Carreau.

Il convient donc de "désarmer" Est en premier ! Pique pour la Dame et impasse Trèfle, qui échoue et Est insiste à Cœur, laissé passer, avant de prendre le tour suivant et de laisser filer le 10 de Carreau, qui échoue également... Cependant, si Ouest possède encore un Cœur, la couleur est partagée 4-4, c'est gagné, ou si, comme ici, il n'en a plus, Nord réalise dix levées.

Si Nord commence par l'impasse Carreau, pas plus de neuf levées...

<p style="text-align: center;">♠ ARDV74 ♥ DV3 ♦ 87 ♣ 32</p> <div style="display: flex; justify-content: space-around; align-items: center;"> <div style="text-align: center;"> <p>♠ 632 ♥ A2 ♦ RD103 ♣ R654</p> </div> <div style="text-align: center;"> <div style="border: 2px solid green; padding: 5px; width: 40px; height: 40px; display: flex; align-items: center; justify-content: center; margin: 0 auto;">17</div> </div> <div style="text-align: center;"> <p>♠ 98 ♥ R10 ♦ V96 ♣ ADV1097</p> </div> </div> <p style="text-align: center;">♠ 105 ♥ 987654 ♦ A542 ♣ 8</p>	<table border="1" style="width: 100%; border-collapse: collapse; text-align: center;"> <thead> <tr> <th style="padding: 5px;">Sud</th> <th style="padding: 5px;">Ouest</th> <th style="padding: 5px;">Nord</th> <th style="padding: 5px;">Est</th> </tr> </thead> <tbody> <tr style="background-color: #e0ffe0;"> <td colspan="2"></td> <td style="padding: 5px;">1 ♠</td> <td style="padding: 5px;">2 ♣</td> </tr> <tr> <td style="padding: 5px;">—</td> <td style="padding: 5px;">2 ♠</td> <td style="padding: 5px;">3 ♠</td> <td style="padding: 5px;">—</td> </tr> <tr> <td style="padding: 5px;">—</td> <td style="padding: 5px;">X</td> <td style="padding: 5px;">—</td> <td style="padding: 5px;">4 ♣</td> </tr> <tr> <td style="padding: 5px;">—</td> <td style="padding: 5px;">—</td> <td style="padding: 5px;">—</td> <td style="padding: 5px;">—</td> </tr> </tbody> </table> <p style="text-align: right; margin-top: 5px;"><i>Difficulté</i> ★★☆☆</p>	Sud	Ouest	Nord	Est			1 ♠	2 ♣	—	2 ♠	3 ♠	—	—	X	—	4 ♣	—	—	—	—
Sud	Ouest	Nord	Est																		
		1 ♠	2 ♣																		
—	2 ♠	3 ♠	—																		
—	X	—	4 ♣																		
—	—	—	—																		

Entame : ♠ 10

Par : Est 4 ♣ =

2 ♣ = Six cartes, ou cinq très belles, 11-17 HL.

2 ♠ = Cue-bid, au moins 11 H.

3 ♠ = Une belle couleur sixième suffit pour surenchérir.

X = D'appel. Si Est tient les Piques (seule façon de demander), on peut jouer 3SA !

Nord commence par trois tours de Pique, Est coupe maître le dernier, joue deux tours d'atout et abandonne l'As de Carreau. Dix levées faciles, 130 pour Est-Ouest.

Atout Pique, neuf levées pour Nord. Mais il est impossible de surenchérir à 4 ♠...
Même contré, cela ne ferait que 100 pour Est-Ouest !

<p style="text-align: center;">♠ V8 ♥ D108 ♦ 742 ♣ R9876</p> <div style="display: flex; justify-content: space-around; align-items: center;"> <div style="text-align: center;"> <p>♠ R63 ♥ A75 ♦ 963 ♣ D543</p> </div> <div style="text-align: center;"> <div style="border: 2px solid red; padding: 5px; width: 40px; height: 40px; display: flex; align-items: center; justify-content: center; margin: 0 auto;">18</div> </div> <div style="text-align: center;"> <p>♠ AD105 ♥ R63 ♦ ADV108 ♣ A</p> </div> </div> <p style="text-align: center;">♠ 9742 ♥ V942 ♦ R5 ♣ V102</p>	<table border="1" style="width: 100%; border-collapse: collapse; text-align: center;"> <thead> <tr> <th style="padding: 5px;">Sud</th> <th style="padding: 5px;">Ouest</th> <th style="padding: 5px;">Nord</th> <th style="padding: 5px;">Est</th> </tr> </thead> <tbody> <tr style="background-color: #e0ffe0;"> <td colspan="2"></td> <td></td> <td style="padding: 5px;">1 ♦</td> </tr> <tr> <td style="padding: 5px;">—</td> <td style="padding: 5px;">1 SA</td> <td style="padding: 5px;">—</td> <td style="padding: 5px;">2 ♠</td> </tr> <tr> <td style="padding: 5px;">—</td> <td style="padding: 5px;">3 SA</td> <td style="padding: 5px;">—</td> <td style="padding: 5px;">—</td> </tr> <tr> <td style="padding: 5px;">—</td> <td style="padding: 5px;">—</td> <td style="padding: 5px;">—</td> <td style="padding: 5px;">—</td> </tr> </tbody> </table> <p style="text-align: right; margin-top: 5px;"><i>Difficulté</i> ★★★</p>	Sud	Ouest	Nord	Est				1 ♦	—	1 SA	—	2 ♠	—	3 SA	—	—	—	—	—	—
Sud	Ouest	Nord	Est																		
			1 ♦																		
—	1 SA	—	2 ♠																		
—	3 SA	—	—																		
—	—	—	—																		

Entame : ♣ 7

Par : Ouest 3SA -1

1SA = "Poubelle". 6-10 H, sans majeure quatrième.

2 ♠ = Bicolore cher, 17 HL et plus.

3SA = Maximum (9-10 H), arrêts Cœur et Trèfle.

Nord entame du 7 de Trèfle en quatrième meilleure et, d'après la "règle de 11", Sud sait qu'Ouest ne possède qu'une seule carte supérieure au 7, il débloque donc son Valet.

Ouest joue Pique pour son Roi et laisse filer le 9 de Carreau, Sud prend du Roi et rejoue le 10 de Trèfle puis Trèfle encore si Ouest n'a pas couvert. Habile déblocage, moins un.

Remarque : le contrat de 5 ♦ gagne, mais il est difficile de l'enchérir...

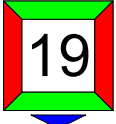
<p>♠ RDV1096 ♥ AR ♦ 754 ♣ AV</p> <p>♠ 72 ♥ 1076 ♦ DV1032 ♣ 1098</p> <p>♠ 3 ♥ DV93 ♦ AR98 ♣ 6432</p> <p>♠ A854 ♥ 8542 ♦ 6 ♣ RD75</p>																												
	<table border="1"> <thead> <tr> <th>Sud</th> <th>Ouest</th> <th>Nord</th> <th>Est</th> </tr> </thead> <tbody> <tr> <td>—</td> <td>—</td> <td>1 ♠</td> <td>—</td> </tr> <tr> <td>2 SA</td> <td>—</td> <td>3 ♣</td> <td>—</td> </tr> <tr> <td>3 ♦</td> <td>—</td> <td>3 ♥</td> <td>—</td> </tr> <tr> <td>4 ♣</td> <td>—</td> <td>4 SA</td> <td>—</td> </tr> <tr> <td>5 ♦</td> <td>—</td> <td>6 ♠</td> <td>—</td> </tr> <tr> <td>—</td> <td>—</td> <td></td> <td></td> </tr> </tbody> </table>	Sud	Ouest	Nord	Est	—	—	1 ♠	—	2 SA	—	3 ♣	—	3 ♦	—	3 ♥	—	4 ♣	—	4 SA	—	5 ♦	—	6 ♠	—	—	—	
Sud	Ouest	Nord	Est																									
—	—	1 ♠	—																									
2 SA	—	3 ♣	—																									
3 ♦	—	3 ♥	—																									
4 ♣	—	4 SA	—																									
5 ♦	—	6 ♠	—																									
—	—																											
<p>Entame : ♦ Roi</p> <p>Par : Nord 6 ♠ =</p>	<i>Difficulté</i> ★★☆☆																											

2SA = Artificiel. Quatre cartes à Pique, un singleton, au moins 11 DH.

C'est une inférence du 2 ♣ "Drury".

3 ♣ = Demande du singleton.

3 ♦ = Singleton Carreau.

3 ♥ = Nord revalorise son jeu et annonce sa force à Cœur.

4 ♣ = Contrôle.

5 ♦ = Une clé.

Quel que soit la carte jouée par Est à la seconde levée, Nord prend (ou coupe), purge les atouts et réclame rapidement le reste. Bravo si vous avez déclaré ce chelem sur mesure !

<p>♠ AV1083 ♥ A72 ♦ 42 ♣ 854</p> <p>♠ R65 ♥ 6 ♦ ARD1096 ♣ D102</p> <p>♠ D972 ♥ V109 ♦ V7 ♣ R963</p> <p>♠ 4 ♥ RD8543 ♦ 853 ♣ AV7</p>																
	<table border="1"> <thead> <tr> <th>Sud</th> <th>Ouest</th> <th>Nord</th> <th>Est</th> </tr> </thead> <tbody> <tr> <td style="background-color: #e0f2f1;"> </td> <td>1 ♦</td> <td>1 ♠</td> <td>—</td> </tr> <tr> <td>2 ♥</td> <td>3 ♦</td> <td>3 ♥</td> <td>—</td> </tr> <tr> <td>—</td> <td>—</td> <td></td> <td></td> </tr> </tbody> </table>	Sud	Ouest	Nord	Est		1 ♦	1 ♠	—	2 ♥	3 ♦	3 ♥	—	—	—	
Sud	Ouest	Nord	Est													
	1 ♦	1 ♠	—													
2 ♥	3 ♦	3 ♥	—													
—	—															
<p>Entame : ♦ As</p> <p>Par : Sud 3 ♥ =</p>	<i>Difficulté</i> ★★★															

2 ♥ = Six cartes, ou cinq très belles, 9 H et plus. Forcing.

3 ♦ = Six très belles cartes, pas nécessairement un jeu très fort.

3 ♥ = Compétitif avec trois cartes (à la rigueur, un gros honneur second).

Ouest encaisse As-Roi de Carreau et insiste dans la couleur. Connaissant le partage 6-2 et craignant une répartition 3-1 des atouts (la plus probable), Sud défause un Trèfle du mort en "perdante sur perdante". La contre-attaque Trèfle est prise de l'As par Sud, qui en rejoue, ouvrant la coupe au mort. Quel que soit le retour, Sud prend, donne deux tours en finissant en main, coupe un Trèfle, encaisse l'As de Pique, coupe un Pique et enlève le dernier atout.

Neuf levées grâce à cet habile transfert de coupe !

♠ D95
 ♥ AR93
 ♦ V10
 ♣ ADV5
 ♠ A8743
 ♥ 65
 ♦ AD65
 ♣ 106

♠ RV106
 ♥ V10874
 ♦ R7
 ♣ R7



♠ 2
 ♥ D2
 ♦ 98432
 ♣ 98432

Entame : ♠ 2

Par : Nord 4♥ -2

Sud	Ouest	Nord	Est
-----	-------	------	-----

		1 SA	—
--	--	------	---

2 ♣	—	2 ♥	—
-----	---	-----	---

4 ♥	—	—	—
-----	---	---	---

Difficulté ★★☆☆

Est entame d'un petit Pique, Ouest plonge de l'As et en rejoue, ayant la certitude que l'entame est un singleton (Nord a ouvert de 1SA, il détient donc au moins deux cartes dans la couleur, et si Est en avait également deux, il aurait entamé de la plus grosse, qui ne peut pas être le 2).

Bien sûr, il a pris soin de sélectionner le 8, préférentiel Carreau !

Carreau pour la Dame, puis l'As (inutile de le conserver l'As pour donner une troisième coupe, Est n'ayant pas plus de deux atouts) et Pique coupé, deux levées de chute.

♠ V1098
 ♥ 1098542
 ♦ 32
 ♣ 2
 ♠ D74
 ♥ D3
 ♦ ARV8
 ♣ RDV10

♠ R62
 ♥ R76
 ♦ 54
 ♣ 98763

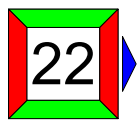

♠ A53
 ♥ AV
 ♦ D10976
 ♣ A54

Entame : ♣ 3

Par : Est 6SA =

Sud	Ouest	Nord	Est
-----	-------	------	-----

			1 SA
--	--	--	------

—	6 SA	—	—
---	------	---	---

—			
---	--	--	--

Difficulté ★★☆☆

6SA = Avec 18 H, Ouest impose le petit chelem !

Pour gagner le chelem, Est doit trouver la douzième levée à Pique ou à Cœur...

Afin de cumuler ces deux chances, il commence par jouer Pique vers la Dame (sans tirer l'As car, si elle était prise du Roi, la défense pourrait encaisser quelques Piques), impasse indirecte.

Que Sud plonge du Roi ou non, Est gagne son contrat.

En revanche, s'il commence par l'impasse Cœur, une levée de chute...

Principe : pour cumuler une impasse indirecte (qui rend la main, même en cas de succès) et une impasse directe (qui ne la rend pas), il convient de commencer par la première.

<p>♠ V1098 ♥ 1043 ♦ V94 ♣ R62</p> <p>♠ AR65 ♥ A2 ♦ AD65 ♣ 854</p>	<p>23</p>	<p>♠ 32 ♥ RD87 ♦ 32 ♣ V10973</p>	Sud	Ouest	Nord	Est
			1 ♦	1 SA	—	—
<p>Entame : ♠ Valet Par : Ouest 1SA =</p>			<p>Difficulté ★★ ★</p>			

1SA = Régulier, 16-18 H, un arrêt Carreau au moins.

Nord entame du Valet de Pique, avec sa séquence de quatre cartes, plutôt que Carreau, couleur tenue par l'adversaire, Ouest prend et joue Trèfle. En main à la Dame, Sud réfléchit...

Il n'y a pas forcément d'urgence à rejouer Pique, ou même Carreau, et il est sans doute meilleur de tenter de contrecarrer le plan du déclarant qui est en train d'affranchir les Trèfles, ce qui sera aisé s'il détient le Roi troisième (il communiquera dans la couleur) mais plus difficile s'il détient deux ou trois petits. Mais, si tel est le cas, il pourra accéder au mort grâce aux Cœurs, reprise qu'il faut déloger au plus vite ! Ouest prend et insiste à Trèfle, Sud prend et continue Cœur pour le mort et Ouest tire le dernier honneur de la couleur (yuppi, il n'en avait que deux, sinon il aurait gagné) et tente l'impasse Carreau. Mais cela ne fait que sept levées, excellente défense !

Sans celle-ci, Ouest en aurait réalisé huit, concédant deux Piques et trois Trèfles...

<p>♠ RD108 ♥ AR65 ♦ 87 ♣ 754</p> <p>♠ 65 ♥ D109 ♦ AR65 ♣ R1032</p>	<p>24</p>	<p>♠ 4 ♥ V87 ♦ DV1094 ♣ V986</p>	Sud	Ouest	Nord	Est
			4 ♠	1 ♦	X	3 ♦
<p>Entame : ♦ As Par : Sud 4♠ -1</p>			<p>Difficulté ★★ ☆</p>			

3♦ = Barrage, après le Contre de Nord.

4♠ = Pour les gagner, bien évidemment !

Sur l'As de Carreau, Est fournit sa Dame, afin de montrer qu'il détient également le Valet, ce qui permet à Ouest de rejouer un petit puis à Est, prenant la main, de contre-attaquer Trèfle.

Sud passe la Dame sans espoir, mais il s'agit de son unique chance de gain...

Ouest fera ensuite une levée de Cœur, pour la chute du contrat.

Si Ouest tire le Roi de Carreau à la seconde levée, Sud gagne son contrat, Est ne prenant pas la main pour "traverser" les Trèfles et le partage 3-3 des Cœurs permettant une défausse Trèfle.

♠ 94
 ♥ 103
 ♦ R32
 ♣ DV8543
 ♠ AV1085
 ♥ 98
 ♦ ADV1096
 ♣ —

♠ D732
 ♥ D62
 ♦ 4
 ♣ A9762

♠ R6
 ♥ ARV754
 ♦ 875
 ♣ R10



Sud	Ouest	Nord	Est
		—	—
1 ♥	3 ♣	—	4 ♠
—	—	—	
<i>Difficulté</i> ★★☆☆			

Entame : ♥ As
 Par : Est 4 ♠ +1

3 ♣ = Bicolore Pique-Carreau, au moins 5-5, belles couleurs.
 4 ♠ = Un As, quatre atouts et un singleton suffisent largement pour nommer la manche !

Sud encaisse As-Roi de Cœur, Nord fournissant le 10 puis le 3 pour marquer son doubleton, et insiste à Cœur, coupé du Valet par le mort puis As et Dame de Carreau, coupé, ne sachant pas où se situe le Roi (l'expanse, si elle rate, ne permettrait pas de faire plus de dix levées...)
 Pique pour le 10, puis l'As (merci le partage 2-2), Carreau coupé (le Roi apparaît, l'expanse aurait fonctionné...) et le mort est maître (et l'As de Trèfle inutile...). Plus un.



**Circuit de
 Johannesburg au Cap**
 A partir de 2695 €
 Pension complète – Bridge inclus
 Excursions incluses



Croisière « Panama, Colombie, Equateur, Pérou »

Du 9 au 18 octobre



A bord du World Explorer 5*

A partir de 3095 €
Pension complète – Bridge inclus

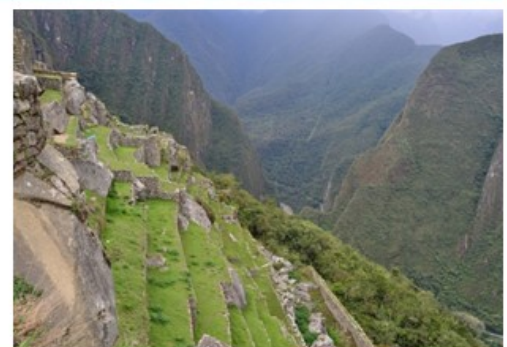

♠ 8542	♠ 9763
♥ ADV2	♥ R1054
♦ D2	♦ V94
♣ 632	♣ AD
♠ RD10	♠ AV
♥ 9876	♥ 3
♦ 103	♦ AR8765
♣ RV54	♣ 10987

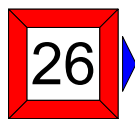

Entame : ♠ **Roi**

Par : **Sud** 2 ♦ +1

	Sud	Ouest	Nord	Est
				—
1	♦	—	1 ♥	—
2	♣	—	2 ♦	—
—	—	—		
<i>Difficulté</i> ★★☆☆				

2 ♣ = Bicolore économique, 12-18 HL.

2 ♦ = Préférence faible. Au moins deux cartes, 5-10 H.

Le Roi de Pique pris de l'As puis Cœur pour l'As suivi de la Dame.

Si Est couvre du Roi, Sud coupe, joue As de Carreau, Carreau pour la Dame et défausse un Pique sur le Valet de Cœur. S'il ne couvre pas, la défausse est immédiate et le déclarant ne donne que quatre levées de Trèfle, 110 pour Nord-Sud, grâce à cette expasse ou impasse par la coupe.

Pourquoi l'expasse plutôt que l'impasse ? Parce que, même en cas d'échec, le Pique perdant aura disparu, ce qui ne serait pas le cas avec l'impasse...

<p>♠ RV1074 ♥ 976 ♦ 32 ♣ D97</p> <p>♠ 853 ♥ D2 ♦ AD10965 ♣ A8</p> <p>♠ 6 ♥ V10854 ♦ RV84 ♣ 543</p> <p>♠ AD92 ♥ AR3 ♦ 7 ♣ RV1062</p>				
	<p>Sud</p> <p>1 ♣ 4 ♦ X</p>	<p>Ouest</p> <p>1 ♦ 5 ♦ —</p>	<p>Nord</p> <p>1 ♠ — —</p>	<p>Est</p> <p>3 ♦ — —</p>
<p>Entame : ♠ Valet</p> <p>Par : Ouest 5 ♦ x -2</p>				<p>Difficulté ★★☆☆</p>

1 ♠ = Au moins quatre cartes, 6 H et plus.

3 ♦ = Barrage avec au moins quatre atouts et, souvent, un singleton..

4 ♦ = Quatre Piques, 19-21 DH, irrégulier (souvent singleton Carreau).

5 ♦ = Sacrifice, au nom du fit dixième et du peu de levées de défense.

X = Punitif, pas envie de jouer au palier de 5.

Un Pique, deux Cœurs et un Trèfle à perdre, 300 pour le camp Nord-Sud.

Excellent sacrifice, le contrat de 4 ♠ gagne avec une surlevée (le Cœur part sur les Trèfles).

Nord a mal jugé sa main... Avec un fit neuvième et un complément à Trèfle (couleur très souvent cinquième en Sud), il aurait mieux fait de dire 5 ♠ ! Bien vu si cela fût votre choix.

<p>♠ AD1085 ♥ DV9 ♦ V95 ♣ 32</p> <p>♠ R2 ♥ R1083 ♦ D32 ♣ AV84</p> <p>♠ 43 ♥ A742 ♦ 64 ♣ RD1096</p> <p>♠ V976 ♥ 65 ♦ AR1087 ♣ 75</p>				
	<p>Sud</p> <p>3 ♦ —</p>	<p>Ouest</p> <p>1 ♣ — —</p>	<p>Nord</p> <p>1 ♠ 3 ♠</p>	<p>Est</p> <p>X —</p>
<p>Entame : ♣ Roi</p> <p>Par : Nord 3 ♠ -1</p>				<p>Difficulté ★☆☆☆</p>

X = "Spoutnik". Au moins quatre Cœurs, au moins 7 H.

3 ♦ = "Rencontre". Quatre Piques, cinq beaux Carreaux, au moins 11 DH.

3 ♠ = Aucun argument pour nommer la manche...

Roi de Trèfle, Trèfle pour Ouest, qui contre-attaque d'un petit Cœur (prometteur), Ouest prend de l'As et rejoue le 2 (pair-impair du résidu), pour le Roi d'Ouest, qui en rejoue (jouer un petit Pique, voulant faire croire que l'on n'a pas le Roi ne marche pas, il est placé, pour justifier l'ouverture). Carreau pour le mort, retrait des atouts via l'impasse, puis impasse Carreau.

Elle rate, une levée de chute.

Atout Cœur, deux Carreaux, deux Piques et un atout pour la défense.

<p>♠ 65 ♥ RD65 ♦ RV95 ♣ A104</p> <p>♠ R982 ♥ A3 ♦ A62 ♣ V932</p> <p>♠ A73 ♥ 9842 ♦ 743 ♣ D87</p> <p>♠ DV104 ♥ V107 ♦ D108 ♣ R65</p>		<table border="1"> <thead> <tr> <th>Sud</th> <th>Ouest</th> <th>Nord</th> <th>Est</th> </tr> </thead> <tbody> <tr> <td></td> <td></td> <td>1 ♦</td> <td>—</td> </tr> <tr> <td>1 ♠</td> <td>—</td> <td>1 SA</td> <td>—</td> </tr> <tr> <td>—</td> <td>—</td> <td></td> <td></td> </tr> </tbody> </table>	Sud	Ouest	Nord	Est			1 ♦	—	1 ♠	—	1 SA	—	—	—		
	Sud	Ouest	Nord	Est														
		1 ♦	—															
1 ♠	—	1 SA	—															
—	—																	
<p>Entame : ♥ 8</p> <p>Par : Nord 1SA +1</p>		<i>Difficulté</i> ★★☆☆																

1SA = Régulier, 12-14 H, sans quatre cartes à Pique.

Est entame Cœur, sa seule couleur quatrième, du 8, la deuxième meilleure avec quatre petites. Ouest prend de l'As contre-attaque Trèfle car soit Est possède RD98 quatrièmes ou cinquièmes (et ils sont maîtres, il n'y a pas d'urgence à les encaisser), soit il possède quatre ou cinq petites cartes et il faut chercher ailleurs, le déclarant ayant double ou triple arrêt dans la couleur.

Nord fournit son 10, Est sa Dame, prise avec le Roi du mort, puis le déclarant affranchit ses Carreaux. En main à l'As, Ouest affranchit ses Trèfles et le déclarant fait huit levées.

Seule la difficile entame Trèfle limite Nord à sept levées. Quasiment introuvable...

<p>♠ V9852 ♥ V8763 ♦ V109 ♣ —</p> <p>♠ A74 ♥ A54 ♦ 3 ♣ AV10984</p> <p>♠ D103 ♥ D102 ♦ A754 ♣ D75</p> <p>♠ R6 ♥ R9 ♦ RD862 ♣ R632</p>		<table border="1"> <thead> <tr> <th>Sud</th> <th>Ouest</th> <th>Nord</th> <th>Est</th> </tr> </thead> <tbody> <tr> <td></td> <td></td> <td></td> <td>—</td> </tr> <tr> <td>1 ♦</td> <td>2 ♣</td> <td>—</td> <td>2 SA</td> </tr> <tr> <td>—</td> <td>3 SA</td> <td>—</td> <td>—</td> </tr> <tr> <td>—</td> <td></td> <td></td> <td></td> </tr> </tbody> </table>	Sud	Ouest	Nord	Est				—	1 ♦	2 ♣	—	2 SA	—	3 SA	—	—	—			
	Sud	Ouest	Nord	Est																		
			—																			
1 ♦	2 ♣	—	2 SA																			
—	3 SA	—	—																			
—																						
<p>Entame : ♦ 6</p> <p>Par : Est 3SA +1</p>		<i>Difficulté</i> ★★★																				

2♣ = Six cartes, ou cinq très belles, 11-17 HL.

2SA = 9-11 H, un arrêt Carreau au moins.

3SA = Trois As, des Trèfles très liés, la conclusion est évidente.

Sans séquence dans la couleur, Sud entame du 6 de Carreau, en quatrième meilleure, le 9 de Nord poussant à l'As d'Est (inutile de laisser passer, Nord pourrait contre-attaquer une majeure).

Afin de se prémunir contre le Roi de Trèfle quatrième (hypothèse de crainte) en Sud, et faute d'une possibilité certaine de revenir en main, Est laisse filer le 7 de Trèfle puis, quand il tient, fait de même avec la Dame et continue pour le 10, l'As et deux autres Trèfles. Par la suite, les adversaires étant obligés de défausser, surtout des Carreaux, Sud sera mis en main et devra offrir la dixième levée, en jouant sous un de ses deux Rois majeurs.

<p>♠ 987 ♥ 32 ♦ ARDV ♣ DV95</p> <p>♠ RV4 ♥ AR1095 ♦ 985 ♣ 43</p>	<p>31</p>	<p>♠ 653 ♥ DV874 ♦ 1074 ♣ 62</p>	Sud	Ouest	Nord	Est
			1 ♣	1 ♥	2 ♥	4 ♥
<p>Entame : ♥ As Par : Sud 5 ♣ =</p>			4 ♠	—	5 ♣	—
			—	—		
			Difficulté ★★☆☆			

- 2♥ = Cue-bid, 11 H et plus, sans enchère naturelle satisfaisante.
- 4♥ = Barrage avec cinq atouts, le singleton étant facultatif à vulnérabilité favorable.
- 4♠ = Main bicolore à honneurs concentrés.
- 5♣ = Pas de chelem à l'horizon...

Sud coupe le second tour de Cœur, donne deux tours d'atout, quatre de Carreau et joue Pique pour son 10. S'il tient ou s'il est pris du Roi, onze levées. S'il est pris du Valet, ce sera le même résultat, Ouest ne pouvant que rejouer la couleur, dans la fourchette, ou coupe et défausse.

Seule l'entame d'un petit (!!!) Cœur, suivie d'un retour Pique, bat le contrat...

Atout Cœur, six levées faciles pour la défense, 5♥X, c'est trop cher en TPP !

<p>♠ 62 ♥ V986 ♦ V1093 ♣ AD8</p> <p>♠ AD87 ♥ R104 ♦ R75 ♣ 1092</p>	<p>32</p>	<p>♠ RV53 ♥ A753 ♦ A2 ♣ 765</p>	Sud	Ouest	Nord	Est
				1 ♣	—	1 ♥
<p>Entame : ♦ Valet Par : Ouest 4♠ -1</p>			—	1 ♠	—	4 ♠
			—	—	—	
			Difficulté ★☆☆☆			

4♠ = Quatre Piques, 13-15 DH.

Nord entame du Valet de Carreau, sa tête de séquence, le déclarant appelle l'As du mort, donne trois tours d'atout en finissant au mort poursuit par un petit Cœur vers son 10. En main au Valet, Nord insiste à Carreau, pour le Roi d'Ouest, qui coupe un Carreau, joue Cœur pour son Roi, Cœur pour l'As puis, quand la couleur n'est pas partagée 3-3, concède trois Trèfles. Moins un.

Bien sûr, Nord n'a pas défaussé de Cœur sur le troisième tour d'atout, sinon...

♠ A3
 ♥ 654
 ♦ RD1065
 ♣ AR8

♠ V9872
 ♥ D72
 ♦ A2
 ♣ 973

33

♠ D106
 ♥ V1098
 ♦ 43
 ♣ 6542

♠ R54
 ♥ AR3
 ♦ V987
 ♣ DV10

Entame : ♥ Valet
Par : NS 3SA +2

Sud	Ouest	Nord	Est
		1 SA	—
3 SA	—	—	—

♠ DV103
 ♥ A10
 ♦ 742
 ♣ DV102

♠ AR84
 ♥ D85
 ♦ V96
 ♣ 763

34

♠ 65
 ♥ V76
 ♦ RD1085
 ♣ AR4

♠ 972
 ♥ R9432
 ♦ A3
 ♣ 985

Entame : ♥ 3
Par : EO 1SA +1

Sud	Ouest	Nord	Est
			1 ♦
—	1 ♠	—	1 SA
—	—	—	

♠ 762
 ♥ DV3
 ♦ D985
 ♣ AR7

♠ RDV10
 ♥ 854
 ♦ 63
 ♣ D1054

35

♠ A98
 ♥ 10972
 ♦ 72
 ♣ V983

♠ 543
 ♥ AR6
 ♦ ARV104
 ♣ 62

Entame : ♠ Roi
Par : NS 3SA =

Sud	Ouest	Nord	Est
1 SA	—	3 SA	—
—	—		

♠ 63
 ♥ 107
 ♦ ARD1093
 ♣ A86

♠ RD10954
 ♥ A63
 ♦ 54
 ♣ R4

36

♠ V87
 ♥ R542
 ♦ 76
 ♣ DV53

♠ A2
 ♥ DV98
 ♦ V82
 ♣ 10972

Entame : ♦ As
Par : EO 3♠ =

Sud	Ouest	Nord	Est
	1 ♠	2 ♦	2 ♠
3 ♦	3 ♠	—	—
—			

♠ AV874
 ♥ RD105
 ♦ 4
 ♣ A54

♠ R2
 ♥ A92
 ♦ A9532
 ♣ V107

37

♠ D
 ♥ V8764
 ♦ RDV
 ♣ 9862

♠ 109653
 ♥ 3
 ♦ 10876
 ♣ RD3

Entame : ♦ Roi
Par : NS 4♠ =

Sud	Ouest	Nord	Est
		1 ♠	—
4 ♠	—	—	—

♠ A2
 ♥ V10832
 ♦ 10932
 ♣ 82

♠ R73
 ♥ D7
 ♦ V876
 ♣ 10743

38

♠ DV10986
 ♥ AR95
 ♦ AD
 ♣ 6

♠ 54
 ♥ 64
 ♦ R54
 ♣ ARDV95

Entame : ♣ As
Par : EO 4♠ =

Sud	Ouest	Nord	Est
			1 ♠
2 ♣	2 ♠	—	4 ♠
—	—	—	—

♠ A6
 ♥ 543
 ♦ V96
 ♣ R7653

♠ 107
 ♥ DV109
 ♦ 7542
 ♣ AV8

39

♠ V982
 ♥ R82
 ♦ A8
 ♣ D1092

♠ RD543
 ♥ A76
 ♦ RD103
 ♣ 4

Entame : ♥ Dame
Par : NS 2♠ =

Sud	Ouest	Nord	Est
1 ♠	—	1 SA	—
2 ♦	—	2 ♠	—
—	—	—	—

♠ A73
 ♥ V43
 ♦ 102
 ♣ DV1097

♠ RD10
 ♥ A865
 ♦ A8
 ♣ R654

40

♠ V986
 ♥ R7
 ♦ RD43
 ♣ A32

♠ 542
 ♥ D1092
 ♦ V9765
 ♣ 8

Entame : ♣ Dame
Par : EO 3SA +1

Sud	Ouest	Nord	Est
		1 SA	2 ♣
—	2 ♥	—	3 SA
—	—	—	—

Abonnez-vous !

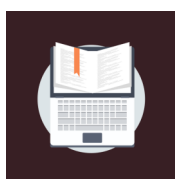

Journal numérique

Téléchargez votre journal
tous les mois en PDF

11 numéros : 40 €



Abonnement papier

Recevez votre journal
par la poste

11 numéros 75 €



VIP Numérique

Accédez à tout le site
Tous nos articles et
le journal à télécharger

80 € par an



VIP +

Numérique et papier
Accédez à tout le site
et recevez votre journal
par la poste

100 € par an

Nouveaux contenus

Un cours vidéo par mois : comme si vous y étiez !
Conventions au banc d'essai : le pour et le contre !
Quelle carte ajouter ?
Révisez votre système : une petite mise au point ?
Quiz : tous les mois un quiz pour évaluer vos progrès !

www.atoutbridge.com

Atout Bridge

135 rue de la Chalouère - 49100 Angers

tel : 02 41 37 04 74 - www.atoutbridge.com - contact@atoutbridge.com